

Crisis de fe

Los Found eran una familia cristiana. Pero Ernie sufre una crisis de fe tras la muerte de su hija y de su mujer: "No parece que Dios haya hecho mucho por mí últimamente". Semanas después se acerca a la iglesia para orar: "Creo que ya es hora de expresar algún agradecimiento... Después de recordar todo lo que he vivido con Ellyn y Line, ahora sé que he tenido mucha suerte." **Dialogamos:** ¿Qué sentimiento tenía Ernie al principio hacia Dios? ¿Y al final? ¿Por qué crees que cambió su actitud hacia Dios? ¿Cuándo se producen crisis de fe? Pon algún ejemplo.

The Miracle Season

Este es el título original de la película, "la temporada milagrosa". Hace referencia al "milagro" que supuso volver a ganar el campeonato estatal después de la muerte de su capitana y tras perder varios partidos. Pero también al milagro de una comunidad que se unió para "vivir como Line", con su alegría, optimismo y generosidad. En el Nuevo Testamento podemos leer cómo Jesús hace numerosos milagros. ¿Recuerdas alguno? **Añade** las vocales y **descubre** uno de los milagros más famosos de Jesús:

L _ R _ S _ RR _ CC _ N - D _ - L _ Z _ R _



Homeless World Cup

La Homeless World Cup nació en 2003 gracias a Mel Young y Harald Schmied, dos empresarios sociales que querían ayudar a crear un mundo mejor. Mel Young cofundó *The Big Issue*, un periódico callejero de Escocia. Harald Schmied era miembro de *Caritas Stiyya*. Ambos tenían clara la importancia de la inclusión a través del deporte. La copa busca realizar un cambio radical, a través del fútbol, con personas excluidas socialmente, sin hogar y que viven en la pobreza, promoviendo la recuperación de la autoestima. ¿Qué equipo ganó en 2019? _____

"Pertener a una sociedad deportiva quiere decir rechazar toda forma de egoísmo y de aislamiento, es la ocasión para encontrarse y estar con los demás, para ayudarse mutuamente, para competir en la estima recíproca y crecer en la fraternidad" (Dar lo mejor de uno mismo, 3.3).



La muerte no es el final

"Existen en este mundo personas que son diferentes... A veces descubrimos que han sido enviadas como un regalo para los demás". Aunque al principio a Kelley le cuesta aceptar la muerte de su mejor amiga, al final del curso, al igual que su padre, el sentimiento de dolor y el duelo se transformarán en un sentimiento de agradecimiento por su amistad y por su vida. **Dialogamos:** ¿Cómo viven el duelo las amigas de Line? ¿Y cómo reacciona el colegio ante la muerte de la joven estudiante y de su madre?

Averigua a quién le dice Jesús: "Yo soy la resurrección y la vida. El que cree en mí, aunque haya muerto, vivirá." (Jn 11, 25) María Marta Pedro Juan

¡Vive! En tierra extraña

El papa Francisco nos pide que caminemos siempre mirando hacia adelante, que nunca renunciemos a nuestros sueños y que vivamos nuestra vida y vocación con capacidad de sacrificio, de generosidad y de entrega. Como Line, como Kelley, como Jesús de Nazaret.

Hay que perseverar en el camino de los sueños. Pero hay que estar atentos a una tentación que suele jugar nos una mala pasada: la ansiedad... que nos lleva a bajar los brazos porque descubrimos que los resultados no son instantáneos. Los sueños más bellos se conquistan con esperanza, paciencia y empeño, renunciando a las prisas.

Christus Vivit, 142



01 La canción de mi padre

02 El vendedor de sueños

03 La revolución silenciosa

04 El mayor regalo

05 Una cuestión de género

06 ¡A ganar!

07 Mia y el león blanco



Historias reales que inspiran

¿Has visto alguna de estas películas sobre equipos y jóvenes deportistas que están basadas en historias reales inspiradoras? Son historias de superación y resiliencia que nos ayudan a dar lo mejor de uno mismo, a trabajar en equipo y a mejorar la autoestima y la empatía. Las dificultades de la vida, la enfermedad o la muerte siempre se van a encontrar en nuestro camino, pero la familia y la amistad en un equipo siempre nos ayudarán a superarlas. Señala qué deporte corresponde a cada película de la derecha, añadiendo el número correspondiente: Fútbol americano: Baloncesto: Surf: **Averigua** cuáles están dirigidas por Sean MacNamara, director de *¡A ganar!*:

XVI Semana Cine espiritual

«¡Vive! En tierra extraña»

<http://www.pastoraldejuventud.es/semanadecineespiritual>

¡A ganar!

Sean McNamara, 2018

Sinopsis

Película basada en la inspiradora historia de superación del equipo de voleibol del West High School, de Iowa, que sufrió la pérdida de su capitana, Caroline "Line" Found, en un trágico accidente. Desanimadas, pierden varios partidos, pero gracias a su entrenadora y a su mejor amiga, Kelley Fliehler, que recogerá el testigo de Line, lograrán volver a competir en el campeonato estatal. El equipo entrenará muy duro para lograr volver a ganar la final y así honrar la memoria de su amiga. "Vive como Line" será el lema del equipo, un lema que no solo guiará al equipo y a sus amigos, sino a toda la ciudad. Un lema que les enseñará a vivir sin dejar de sonreír y a darlo todo al 100%.

Título original: *The Miracle Season*. **Dirección:** Sean McNamara. **Género:** Drama, Deporte. **Guión:** David Aaron Cohen, Elissa Matsueda. **País:** EE. UU. **Fotografía:** Brian Pearson. **Música:** Roque Baños. **Duración:** 99 minutos. **Reparto:** Helen Hunt, William Hurt, Erin Moriarty, Burkely Duffield, Danika Yarosh. **Calificación por edades:** Apta para todos los públicos.





La familia Found

La familia Found era una familia muy querida en Iowa. Todos practicaban algún deporte y juntos subían al monte Monadnock todos los años. En primavera de 2011 detectaron a Ellyn un cáncer de páncreas fulminante, por eso no esperaban que viviera mucho tiempo. Y en agosto fallece Line en un accidente de moto, cuando regresaba de una reunión del grupo de jóvenes cristianos de su iglesia. **Dialogamos:** ¿Cómo actúan Line y Ernie ante la adversidad?

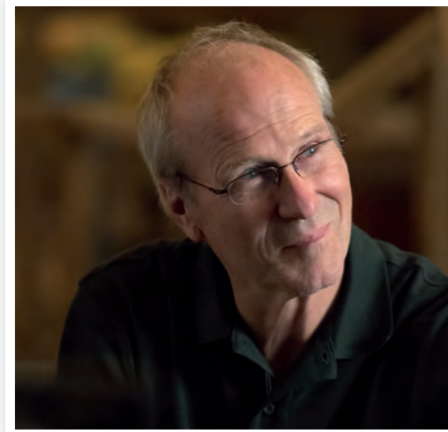

Personajes y valores

Señala dos o tres valores o cualidades (positivas o negativas) de los personajes. ¿Cuál es tu personaje favorito?

Caroline: _____

Kelley: _____

Ernie Found: _____

Kathy (entrenadora): _____

Alex: _____

Alegría, Amabilidad, Resiliencia, Hospitalidad, Amistad, Lealtad, Confianza, Optimismo, Fortaleza, Dureza, Cortesía, Alta/Baja autoestima, Sinceridad, Responsabilidad, Perseverancia...



Frases para dialogar

¿Quién dice estas frases? ¿Por qué?

_____: "Aunque solo pudiéramos ganar un partido, ¿no deberíamos intentarlo?"

_____: "Pase lo que pase, siempre estaremos juntas."

_____: "No creo que sea en la iglesia donde quiera estar."

_____: "Ganar o perder, eso ya no importa."

_____: "¿No tienes un buen día? ¿Quieres un abrazo?"

_____: "Lamento haberos metido tanta presión."



¡Somos un equipo!

Practicar un deporte es bueno para la salud y aumenta nuestra responsabilidad y capacidad de superación, pero además, si el deporte es en equipo, nos aporta muchos valores, y nos ayuda a crecer cooperando con los demás. Line sabía jugar en equipo y aprender de los errores. Era una gran líder, no le gustaba echar las culpas a los demás: "Culpa mía", decía. Nunca se rendía y siempre miraba al futuro con optimismo.

Kelley toma el relevo, pero la presión por ganar hace que apenas puedan disfrutar: "¿Te acuerdas de cuando jugar era divertido?". Por eso, en el último partido quieren jugar sin presión, pero dándolo todo para honrar a su amiga.



"Deberíamos jugar con alegría." (Kathy)

La entrenadora ha creado la fundación "Live Like Line" para que estudiantes con dificultades económicas puedan practicar deportes. Y es que un deporte es una herramienta de cohesión que contribuye al desarrollo integral, ayudando a romper muchas barreras. **Rafa Nadal** ha creado una fundación para fomentar el deporte en los niños más desfavorecidos potenciando valores como el respeto, la igualdad, el esfuerzo, la superación, la autoestima y el compañerismo. Y los **salesianos** siempre han priorizado en sus colegios y actividades el deporte. "El cuidado pastoral del deporte es un momento necesario y parte integral del cuidado pastoral ordinario de la comunidad" (*Dar lo mejor de uno mismo*, 5). No se entiende una escuela salesiana que no tenga actividades recreativas y deportivas inclusivas. Por ejemplo, en el barrio de Los Pajarillos (Valladolid), la Parroquia de María Auxiliadora tiene un club de fútbol, el Don Bosco, con 16 equipos en los que juegan chavales de 16 nacionalidades. **Realiza un trabajo** sobre alguno de estos proyectos.

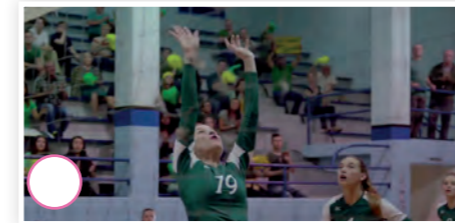
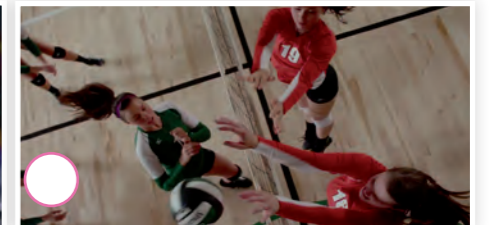
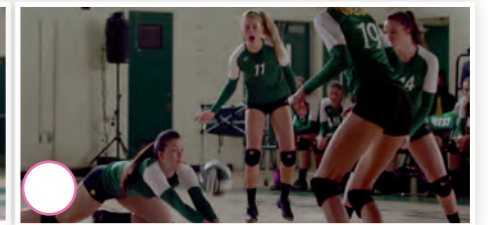

¿Qué sabes del voleibol?

Dos equipos se enfrentan pasando el balón por encima de la red e intentando que toque el suelo del contrario. Son 12 por equipo, 6 en partida y 6 de reemplazo. No se puede agarrar ni parar el balón y hay un número limitado de toques, rotando posiciones y con un máximo de 5 sets. Pero si se acumulan tres sets ganados se acaba el partido. Durante la película has oído hablar de la importancia de la colocadora (1), que tiene que poner la pelota justo donde sus compañeras la necesitan: "Todo lo que ocurra en el

campo pasará por ti, controlarás quién la toca, cuándo, dónde, cómo. Háblales, dirige, ataca, defiende." La buena comunicación (2) durante el partido es esencial. También has visto la función de las bloqueadoras (3), posiciones básicas (4), las técnicas del saque (5), el toque de dedos, el remate (6), la defensa (7) o el ataque (8). Pero hay una jugadora (9) que lleva una camiseta diferente, con una posición más defensiva, en la parte de atrás. **Completa** con vocales para saber cómo se llama: L_B_R_

Numera las técnicas y funciones. Puesta en común: ¿Por qué es tan importante la función del colocador?

Live Like Line



Caroline era una adolescente llena de vitalidad y con una energía contagiosa. Siempre alegre, era además la líder de su equipo de voleibol. Una líder que sabía sacar lo mejor de las demás y disculpar sus errores. Ante la trágica enfermedad de su madre mantenía la esperanza y era positiva. Tenía muchos valores. **Averigua cuáles.** Si unes las letras iniciales de cada valor, descubrirás el mensaje secreto. ¡Descubre las pistas!

- ▶ ◀ Relación de afecto y confianza entre personas que no son familia.
- ▶ ◀ Hábito de dar y compartir con los demás sin esperar nada a cambio.
- ▶ ◀ Calidad que muestra respeto y afecto en la interacción.
- ▶ ◀ Manera de ser espontánea y sencilla.
- ▶ ◀ Sentimiento de felicidad que suele manifestarse con sonrisas.
- ▶ ◀ Capacidad para superar circunstancias traumáticas.

¿Sabías que...?

El buen humor, la risa y el optimismo nos ayudan a ser felices. Fomentan el coraje y la perseverancia. También ayudan a sobrellevar una enfermedad. Ser optimista no es lo mismo que ser ingenuo o poco realista, ayuda a ver las cosas de otra manera y a no tirar la toalla. Nos ayuda a ser responsables y a cambiar la realidad que no nos gusta. ¡Vive como Line!